RELATÓRIO DE PRESTAÇÃO DE CONTAS
DECANIA 2022/2023

Este documento corresponde a um dos compromissos assumidos pela atual Decania do CCJE, desde que assumiu funções em 2018: realizar uma gestão democrática, eficiente e transparente.

Dentre uma das boas práticas que pretendemos introduzir na gestão está a realização de periódicas (anuais) prestações de contas do mandato à comunidade e ao corpo social do CCJE, o que temos feito desde 2019.

Nos setores de gestão ligados diretamente ao Decano do CCJE, identificam-se as seguintes ações ou projetos em continuidade ao apresentado em 2022 (e anos anteriores).

a) SUPERINTENDÊNCIA

A superintendência da Decania do CCJE trata de toda a gestão operacional administrativa, orçamentária e financeira, além de ser a instância de interlocução com as Pró Reitorias de Pessoal (PR4), Planejamento, Desenvolvimento e Finanças (PR3) e Gestão e Governança (PR6).

O ano de 2023 manteve-se tão desafiador quanto os demais anos devido à grave restrição orçamentária que a UFRJ atravessa, impedindo a implementação de novos projetos no âmbito do CCJE.

A seguir, estão descritas as atividades acompanhadas e realizadas entre novembro/2022 a outubro/2023 nos diferentes aspectos de atuação.

. Viabilidade Orçamentária e Financeira

Além do Orçamento Participativo (OP), houve a descentralização de R$ 150.000,00 da PR3 para as Decanias, que foi utilizado em diversas demandas coletivas como controle de pragas; outsourcing de impressão; manutenção predial e apoio ao condomínio de salas de aula do *campus* da Praia Vermelha.

No presente exercício, considerando que a UFRJ recebeu uma suplementação no orçamento de investimento, parte do OP da Decania do CCJE foi remanejado para que o

parque de máquinas fosse substituído, trazendo melhores condições de trabalho aos servidores técnicos e apoio à biblioteca e sala coletiva de professores.

Mesmo com a estratégia do ano anterior alterada, relativa aos processos de compras, houve, ainda, grande dificuldade de execução orçamentária, seja no âmbito do OP, seja no PROAP. Isso porque as demandas originárias do redimensionamento das UASGs estão sendo realizadas integralmente pela Decania do CCJE, sem contrapartida da administração central ou das unidades, elevando significativamente o volume de trabalho dos servidores da Decania.

Não houve ações para a implementação do SIADS em 2023. Há grave comprometimento nas seções de almoxarifado e patrimônio com a ausência de servidores para atenção a essas áreas.

Agências de fomento implementaram o aumento do valor das bolsas de IC e PG. Com isso, a UFRJ também adotou o novo valor das bolsas em seus programas institucionais. Nesse sentido, a Decania do CCJE precisou realizar estudo de viabilidade para tentar praticar o novo valor no programa de bolsas de desenvolvimento acadêmico. Algumas licitações programadas para 2023 foram transferidas para 2024 e as bolsas tiveram aumento a partir de julho/23.

O encerramento da execução orçamentária para 2023 estava previsto para novembro e foi antecipado para outubro, colapsando a UASG. Alguns processos não puderam ser finalizados, cujos valores estimados estavam além do limite de dispensa de licitação. Ainda, assim, as unidades foram atendidas com materiais e serviços básicos e a UASG executando mais de 99% do OP. Com a antecipação do encerramento do PROAP, infelizmente, houve devolução de recursos orçamentários, já que a UASG não recebeu autorização das coordenações dos programas para execução em processos coletivos.

Orçamento Participativo Descentralizado 2023

		Material de Consumo	Serviços de Terceiros	Material Permanente	
CCJE	COPPEAD	15.929	7.182	6.571	29.682
	Decania do CCJE	190.053	85.685	78.393	354.132
	FACC	83.494	37.643	34.440	155.577
	Faculdade de Direito	126.043	56.827	51.990	234.860
	Instituto de Economia	121.820	54.923	50.248	226.991
	IPPUR	60.270	27.173	24.860	112.303
	IRID	14.115	6.364	5.822	26.301
CCJE Total		**611.725**	**275.796**	**252.325**	**1.139.846**

Orçamento Participativo Executado 2023

	DECANIA	FACC	IPPUR	IE	COPPEAD	FND	IRID
CONSUMO	0,00	0,00	0,00	0,00	0,00	0,00	0,00
SERVIÇO	362,23	55,16	13,92	1,19	24,74	32,58	39,03
PERMANENTE	406,60	0,00	212,00	0,00	21,00	349,47	151,00

. Contratos Administrativos

Com a descentralização de contratos administrativos, a partir da participação das UASGs nas IRPs da PR6, o ano de 2023 tem sido extremamente desgastante devido às repactuações e renovações de contratos. Sem ter servidores para a tarefa, nem membros da equipe com conhecimento técnico suficiente para atendimento, os procedimentos estão em atraso, com constante cobrança das empresas. Em que pese todas tenham sido informadas das dificuldades da UASG, trata-se de um trabalho minucioso, detalhado, relacionado com matéria fiscal e trabalhista.

Outro campo necessário ao avanço dos contratos está na implementação da conta vinculada. Esse procedimento é de extrema relevância para garantir algum recurso aos pagamentos dos salários e benefícios dos profissionais em caso de inexecução contratual por parte das empresas contratadas.

Contratos que ficaram pendentes em 2022 como manutenção predial (exceto elétrica) e manutenção de ar condicionado foram celebrados em 2023.

Novos contratos que estavam no planejamento anual não foram assinados devido à insuficiência de recursos para todas as demandas previstas.

. Reformas emergenciais

Em continuidade ao atendimento do TAC IPHAN/UFRJ, ações na parte elétrica e hidrossanitária foram intensificadas com o contrato de manutenção predial. A Decania do CCJE assumiu a fiscalização do contrato de hidrossanitária para adequar procedimentos e aprimorar o atendimento às unidades.

Iniciado processo administrativo para substituição de esquadrias devido ao risco de acidentes com vidros e infiltrações, mas, ainda, sem retorno da COPRIT.

Ações junto à TIC foram retomadas para melhorias da rede no Palácio Universitário bem como nos processos de aquisições e contratações na área.

. Servidores Técnicos

Houve uma exoneração para posse em cargo inacumulável no quadro de servidores. Mantida uma servidora licenciada para acompanhamento de cônjuge com lotação provisória. Há três servidores cedidos. Os processos de contagem especial de tempo ainda estão em andamento no âmbito da PR4.

Foram mantidas as reuniões mensais com os técnicos da Decania do CCJE, com pauta previamente informada. Ficou para 2024 o retorno das comemorações dos aniversariantes do mês.

Ações da Superintendência da Decania do CCJE, com colaboração do IRID, estão dando suporte ao IPPUR, que se encontra sem servidor na área de pessoal.

Iniciados os estudos para a implantação do PGD na Decania do CCJE, com perspectiva de implementação em abril/2024.

. Gestão Colaborativa CCJE e CFCH

Mantida a gestão colaborativa com a Superintendência da Decania do CFCH para soluções emergenciais de problemas existentes no *campus* da Praia Vermelha e no Condomínio de Salas, além da agenda conjunta das Decanias.

Houve aporte de recursos do CFCH para pagamento de bolsa a estudante de PG selecionado em edital público, e, ainda, assinatura de AUTOCAD. Ambas as ações para o EPLAN CCJE-CFCH.

. Bolsas Acadêmicas

Apesar da restrição orçamentária, o programa de bolsas, atribuídas por seleção pública mediante editais aprovados no Conselho de Coordenação, manteve-se. Para 2024 haverá a inclusão de mais uma bolsa para desenvolvimento de projeto na área de compras sustentáveis.

. Apoio à Biblioteca (BEG)

Em parceria com o Fórum de Ciência e Cultura/SiBI, foi realizada licitação para aquisição de títulos. Além da climatização com aparelhos split inverter.

. Sala Coletiva Aloísio Teixeira

Realizada compra de balcões e computadores para otimização do espaço. Aguardando a entrega de máquinas para reabertura da sala.

. PCA-PGC

Sem dúvidas, de todos os desafios da superintendência, elaborar o Plano de Contratações Anual em colaboração com as unidades do CCJE é o que demanda maior esforço e o que causa maior desgaste. Há necessidade de capacitação de servidores, bem como a construção de uma proposta mais contundente com o orçamento previsto na LOA. A Divisão do Desenvolvimento do Plano Orçamentário, criada em 2022, permanece sem servidor.

. Considerações

As atividades realizadas ao final de 2022 até a presente data demonstram o dinamismo da superintendência. São, atualmente, 181 processos eletrônicos em andamento dos mais variados tipos. Há um incrível potencial para novos caminhos ao CCJE, mas que dependem de aporte de mais recursos orçamentários e mais servidores, para que todos os projetos idealizados possam ser implementados até o fim da gestão em 2026.

b) COORDENAÇÃO DE GRADUAÇÃO

O contato com as Coordenações de Graduação das Unidades visou estreitar a relação desta Coordenação com os cursos vinculados ao CCJE, a fim de levantar os principais aspectos críticos relativos às suas atividades. No ano de 2023, deu-se continuidade a este contato, através de e-mails, para informes, orientações e esclarecimentos sobre assuntos relevantes discutidos nas reuniões do Colegiado de Graduação, tais como SIAC 2023, seleção de bolsistas do CCJE e outros assuntos.

Como atividade de rotina, manteve-se contato, em 2023, através de e-mail, com as servidoras da Seção de Ensino, para acompanhamento dos processos eletrônicos, via SEI.

Todos os processos administrativos relativos à Graduação foram analisados e relatados. Dois novos procedimentos foram implantados na Seção de Ensino, quanto às transferências *ex officio* e transferências de estudantes para outras IFES's. No primeiro caso, passou a ser exigida a documentação completa, prevista na Resolução CEG/Povoar e, no segundo caso, a mesma documentação exigida quando do cancelamento de matrícula a pedido.

Foi mantida a decisão da gestão anterior, no sentido de manter os procedimentos de análise dos processos administrativos, através de uma apreciação direta feita pela Seção de Ensino, e pela Coordenação de Graduação, dos processos de transferência *ex officio*, de modo a padronizar as decisões no âmbito do Centro, gerando maior segurança para os estudantes e respectivas Unidades.

A seguir, seguem descritas as atividades desenvolvidas no período de 11/2022 a 10/2023 pela Coordenação Acadêmica de Graduação, no âmbito da Decania do CCJE:

- Reuniões do Colegiado de Graduação – CCJE

Desde novembro de 2022, foram realizadas reuniões do Colegiado de Graduação do CCJE, cujas demandas e respectivas atas foram encaminhadas à Decania.

- Retomada da avaliação on line de professores e cursos de Graduação

Em reunião realizada em maio de 2023, os Coordenadores de Graduação requereram a retomada da avaliação *on line* de disciplinas e professores da Graduação, demanda encaminhada ao Decano, que, por sua vez, solicitou a abertura no SIGA da referida avaliação, que passou a estar disponível no SIGA no início do 1º semestre de 2023. Todos os Coordenadores de Graduação foram informados a respeito pela professora Junya.

- Organização SIAC – 2023

A professora Junya, como Coordenadora de Graduação do CCJE, fez parte da Comissão de Coordenação, no âmbito do CCJE, da 12ª SIAC, realizada nos dias 29-05 a 01-06-2023, auxiliando as Coordenadoras Sandra Becker e Marta Castilho.

- Jornada de Integração Acadêmica do CCJE – JOIA-CCJE

A proposta de Seminário Interdisciplinar do CCJE foi objeto de conversas da professora Junya com as professoras Sandra Becker (Extensão) e Marta Castilho

(Pesquisa/Pós-Graduação). Não obstante, não foi possível se dar prosseguimento, em razão dos trabalhos realizados pelas professoras à frente da SIAC 2023.

Posteriormente, a partir de conversas realizadas em reuniões de Coordenação da Decania, a professora Junya reelaborou o formato do evento interdisciplinar que se almeja realizar. Em reunião feita em setembro de 2023, foi sugerido pelo Vice Decano, Prof. João Pondé, um formato mais enxuto para o evento, a saber, uma jornada interdisciplinar. A professora Junya teve então a ideia de propor uma jornada, inspirada em projeto já realizado no âmbito do CCJE (JOIA - Jornada de Integração Acadêmica do CCJE).

De forma a pensar e organizar as atividades do projeto, foram coletadas informações na plataforma da Coordenação da SIAC 2023 sobre os 89 (oitenta e nove) trabalhos que foram agraciados com menção honrosa, a saber: tema/título, autor(es), orientador(es), e curso/unidade (tabela em anexo). Em seguida, a partir da identificação dos "grandes temas" comuns, formulou-se a proposta, a ser realizada no 1º semestre de 2024, possivelmente em maio (pois a JICTAC será em abril/2024).

O projeto JOIA será exposto na próxima reunião do Colegiado de Graduação, e, posteriormente, submetido à deliberação na Decania.

Seguem abaixo as linhas gerais do projeto:

"JOIA – JORNADA DE INTEGRAÇÃO ACADÊMICA DO CCJE"

Apresentação e resumo da proposta

Trata-se de proposta de realização de evento interdisciplinar no âmbito do CCJE, como ação contínua e periódica (anual), que busque aferir, incentivar e aprimorar o desenvolvimento de atividades de pesquisa e extensão, no âmbito da Graduação e da Pós-Graduação do referido centro.

Objetivo geral

Avaliar, integrar e estimular as atividades de pesquisa e extensão da UFRJ desenvolvidas no âmbito da Graduação e da Pós-Graduação dos diversos cursos das Unidades do CCJE, favorecendo a interlocução entre pesquisadores e extensionistas.

Objetivos específicos

- Exposição e discussão dos trabalhos do CCJE apresentados em grandes eventos de pesquisa e extensão da UFRJ, que mereceram destaque em razão de premiação/menção honrosa, reunidos a partir da identificação de temáticas afins, de abrangência multidisciplinar;

- Promover o conhecimento, a publicidade e a valorização destes trabalhos e, assim, estimular o desenvolvimento da interdisciplinaridade no âmbito do CCJE e na esfera de cada Unidade;
- Discutir e avaliar, no âmbito acadêmico e administrativo, a produção de conhecimento científico desenvolvida em amplos eventos de pesquisa e extensão da UFRJ, com a participação de docentes e discentes de Graduação e Pós-Graduação.

Justificativa

Temos atualmente na UFRJ alguns grandes eventos acadêmicos que buscam integrar, em sua totalidade, as ações de pesquisa e extensão realizadas na universidade.

Com efeito, a UFRJ desenvolve anualmente três eventos de grande porte: **(i)** a "*SIAc – Semana de Integração Acadêmica"*, que alcançou, em maio/junho de 2023, a sua 12ª edição; **(ii)** a "*JIC – Jornada de Iniciação Científica Giulio Massarani*", que, no ano de 2024, realizará a sua XLV edição; e **(iii)** o *Festival do Conhecimento*, promovido desde 2020, a partir da necessidade e interesse da comunidade acadêmica em dar continuidade ao desenvolvimento de ações e eventos científicos, ainda que no formato remoto, durante o período crítico da pandemia de COVID-19.

Além disso, é sabido que as Unidades do CCJE também desenvolvem continuamente outros eventos de pesquisa e extensão internos, seja através dos programas de Pós-Graduação, seja na Graduação, ou congregando ambos, com o objetivo de publicizar e estimular a produção de conhecimento científico.

No presente momento, na esfera do CCJE, não temos um evento específico de integração acadêmica das diversas unidades que o compõem. Em 2015 e 2016, existiu a o denominado "*JOIA-PG – Jornada de Integração Acadêmica de Pós-Graduação do CCJE/UFRJ*", evento realizado, em duas edições, com a participação de Mestrandos e Doutorandos dos Programas de Pós-Graduação das Unidades do CCJE, mas ao qual, nos anos subsequentes, não foi possível se dar continuidade.

Após várias edições da SIAC, da JIC e do Festival do Conhecimento realizadas na UFRJ ao longo dos anos, e mediante inspiração na jornada anteriormente citada, entende-se ser relevante a retomada de um evento, no âmbito do CCJE, que busque pensar, discutir, avaliar e integrar as ações de pesquisa e extensão desenvolvidas em nosso centro.

Metodologia e atividades

Objetiva-se que a jornada seja realizada anualmente, de forma presencial, em um dia de evento, ocorrendo sempre no início de cada ano letivo, no mês de abril ou de maio, antes da realização da SIAc.

Assim, em 2024, pretende-se realizar o JOIA no mês de maio, em modalidade experimental (projeto-piloto), após a apresentação do projeto no âmbito interno dos Colegiados de Graduação e Pós-Graduação e da Decania e submissão ao Conselho do CCJE.

Almeja-se, ainda, que o JOIA inicie sua atuação a partir dos trabalhos do CCJE agraciados com menção honrosa na 12ª SIAC (2023), selecionados a partir da identificação de sua vinculação a grandes temáticas de interesse e relevância interdisciplinar (vide anexo – "grandes áreas temáticas"). A participação dos alunos e professores de Pós-Graduação poderá ser pensada para realização em 2025.

Em 2024, após a seleção dos trabalhos do CCJE na SIAc 2023 pela Comissão Organizadora do JOIA, os pesquisadores, extensionistas e respectivos professores-orientadores serão convidados para participação na jornada, de forma voluntária, que se realizará com a presença da equipe de coordenadores do CCJE, através do seguinte formato (pensado de forma preliminar): 1- Abertura pelo Decano do CCJE; 2- Apresentação dos trabalhos pelos discentes, compartilhamento de experiências e discussão interdisciplinar; 3- Compartilhamento de experiências, do ponto de vista acadêmico e administrativo, pelos professores-orientadores; 4- Encaminhamentos e fechamento.

O Seminário será organizado pela equipe do CCJE, e contará com seus Coordenadores Acadêmicos. Além disso, também colaborarão com o evento, apoiando e auxiliando na sua divulgação e organização, os Coordenadores de Atividades Culturais e de Comunicação e TI do CCJE. Equipe de coordenação: a Coordenadora de Integração Acadêmica de Graduação – CCJE, a Coordenadora Acadêmica de Pós-Graduação – CCJE e a Coordenadora de Extensão e Pesquisa – CCJE.

c) COORDENAÇÃO DE PÓS-GRADUAÇÃO

A professora Marta Castilho (IE) assumiu a Coordenação de Integração de Pós-Graduação do CCJE em dezembro de 2022. A primeira tarefa realizada ao assumir a Coordenação foi a elaboração do Regulamento do Colegiado de Pós-Graduação do CCJE, aprovado na reunião de fevereiro do Conselho de Centro.

Foram realizadas diversas reuniões ao longo do ano com os coordenadores. A primeira delas foi realizada em março, tendo contado com um número reduzido de coordenadores. Porém, discutiu-se acerca das formas de comunicação e da pertinência de mecanismos de trocas de experiência. A segunda foi realizada em maio de 2023 em coordenação com a Superintendência do CCJE a fim de discutirmos a proposta de Resolução referente ao uso das verbas PROAP. A terceira reunião foi realizada em outubro e foi bastante frutífera no sentido de levantar temas de interesse comum e de formas de comunicação. Pretende-se incrementar a difusão da oferta de disciplinas entre

os PGs assim como dos eventos organizados por eles, além de criar um grupo de whastapp dos coordenadores de PG do CCJE para troca de informações e experiências.

O tema dos gastos das verbas PROAP são de particular interesse para os Coordenadores, devido às dificuldades de uso impostas pela legislação da CAPES e do Governo Federal. Assim, a Coordenação tem buscado facilitar a troca de informações sobre as possibilidades de uso entre os coordenadores. Conversas com a Superintendência tem sido uteis neste sentido.

No exercício de 2023, a coordenação apoiou a coordenação de extensão na organização do CCJE da Semana de Integração Acadêmica (SIAc). A 12ª SIAc foi realizada entre 29/05 e 02/06/2023. O número de trabalhos apresentados, nas diversas modalidades, manteve-se estável relativamente a 2022 – foram 331 trabalhos apresentados. Como em abril de 2024 será realizada uma jornada de IC (JICTAC), a coordenação está envolvida em sua organização, contando com o apoio da coordenação de extensão, de graduação e a professora Renata Bastos (IPPUR).

d) COORDENAÇÃO DE EXTENSÃO

Houve reuniões da Câmara de Extensão, conforme o modelo atual e regimental. Foram as seguintes: 31/03; 14/04; 24/04; 12/05; 10/11; 13/11. Em duas foram elaborados excertos de Ata para serem usados em comunicações no Conselho Extensão Universitário (CEU) e em outras reuniões que se fizeram necessárias (como na Câmara de Legislação e Normas – CLN do CEU e do Conselho do CCJE)

Outros temas abordados foram: a calendarização das reuniões; acerto para a participação constante de, ao menos, uma das integrantes da Câmara de Extensão, nas reuniões de Conselho do CCJE; a 12ª SIAC em todas as fases – planejamento, execução e avaliação; o Conhecendo a UFRJ em todas as fases – planejamento, execução e avaliação; o Edital PROFAEX de 2022 e 2023 - planejamento, execução e avaliação; as Estratégias para divulgação das Ações de Extensão do CCJE para comunidade discente do CCJE incluindo reunião presencial com o Centro Acadêmico dos 02 cursos de graduação do IRID; as Ações Afirmativas em Extensão – junto ao CEU e junto à comunidade docente do CCJE; a integração planejada da JICTAC para 2024 (ainda não concluída, em andamento).

Observação: apenas a reunião de 24/4 foi presencial; as demais ocorreram via Plataforma ZOOM em razão da incompatibilidade de agenda das integrantes ou por casos de doenças como a COVID-19.

e) COORDENAÇÃO DE PLANEJAMENTO E PROJETOS

A preocupação desta Coordenação no início de gestão se concentrou na continuidade dos projetos já iniciados na gestão anterior, principalmente no que se relaciona a infraestrutura e a reorganização dos espaços físicos da decania.

A atenção para as condições das instalações elétricas após ocorrências na instituição é notória. Assim priorizamos uma avaliação das condições da rede elétrica de toda a decania com apoio da equipe da subprefeitura do campus, além do levantamento da necessidade de uma reorganização da planta de layout para melhor atendimento. Iniciamos o processo de viabilidade econômica para a manutenção corretiva e a adequação das instalações a fim de atender a planta de layout a ser implantada.

Uma segunda ação em continuidade à busca pela acessibilidade universal nas instalações de Unidades vinculadas ao CCJE. Começamos uma análise de opções para a implementação da acessibilidade no prédio do Palácio da Praia Vermelha, trabalhamos com duas soluções, mas por fim foi executado pela Administração central (Reitoria) o projeto desenvolvido pelo ETU, com aceite do IPHAN, para a instalação de uma plataforma elevatória para cadeirantes (em funcionamento desde agosto de 2023) para acesso ao hall de entrada da Pasteur e foi apresentado projeto para adaptação do elevador dessa entrada para ser acessível a cadeirantes. Neste aspecto a primeira etapa já concluída positivamente, é possível adaptar o elevador existente para atender a norma de acessibilidade, estamos atualmente verificando custos e possibilidade de captação de recursos.

Outra ação que refere-se a acessibilidade e estamos iniciando é a reforma do banheiro (interditado há anos) em frente ao Salão pedro Calmon (mesmo não sendo isso da alçada do CCJE) , a fim de proporcionar acessibilidade aos cadeirantes.

Uma terceira ação é a continuidade de viabilização das ações em conjunto com o CFCH , Subprefeitura do Campus e a Reitoria na revitalização da Praia Vermelha, a partir da construção de espaços que sirvam à real integração e que atenda efetivamente toda a comunidade acadêmica, após termos em parceria com o CFCH concluído há algum tempo

o espaço para alimentação junto aos quiosques próximos à entrada da Lauro Muller, com a instalação da cobertura.

Outras ações já pensadas pela gestão anterior serão estudadas formas para fomentação de sua realização, tais como, ações na área ambiental, restaurante universitário entre outras.

Ações embrionárias já são pensadas pela coordenação atual, principalmente no sentido de amenizar os impactos de falta de recursos e possibilitar a realizações de ações concretas de melhoria da infraestrutura, segurança e conforto de toda comunidade acadêmica.

1) PROJETOS.

1.1. Palácio Universitário – Campus da Praia Vermelha.

a) Reforma para acessibilidade do elevador da entrada da Av. Pasteur 250.
Proc nº 23079.217912/2020-62
Fase: Autorização IPHAN.

Situação: Processo com projeto básico, ETP, Mapa de Risco, TR, Orçamento estimativo, encaminhado a Coprit/ETU para autorização pela IPHAN.

b) Identificação das entradas do Palácio Universitário – Campus Praia Vermelha.
Proc. nº 23079.013844/2019-21
Fase: Aguardando recursos.

Situação: Processo com projeto básico, ETP, Mapa de Risco, TR, cotação e pesquisa de mercado, encaminhado a GSUP-CCJE para análise e recurso.

c) Adequação e reforma do banheiro Pedro Calmon.
Proc. Nº 23079.254980/2023-55
Fase: Projeto básico e elaboração de estimativa de custo, ETP, TR

Situação: conclusão dos documentos e encaminhado a Coprit/ETU para autorização pelo IPHAN.

2) ASSESSORIA TÉCNICA.

a) Regularização da rede de esgoto COPPEAD.
Proc. nº 23079.243132/2022-30
Fase: Encaminhamento para aprovação.
Situação: Processo com projeto básico, ETP, Mapa de Risco, TR, Orçamento estimativo, encaminhado a Prefeitura Universitária e COPPEAD para devidas providências.

b) Projeto de reforma da instalação elétrica
Fase: CCJE-CFCH/ ETU.
Situação: Aguardando encaminhamento

c) Projeto restauração das fachadas.
Fase: EPLAM CCJE-CFCH/ ETU.
Situação: Aguardando encaminhamento

3) **MANUTENÇÃO PREDIAL DAS EDIFICAÇÕES DO CCJE E CFCH. (ELÉTRICA). Proc. nº** 23079.218905/2021-69

Fase: Em execução.

1. Situação: A contratação abrange a manutenção mínima corretiva e preventiva para todas as unidades do CCJE (Decania; FACC, IE. IRID, FND, COPPEAD, IPPUR, BIBLIOTECA EUGENIO GUDAN)) e CFCH (DECANIA, FE, IP, ESS, ECO, IFCS, IH, NEPP/DH, CAP E BIBLIOTECA). As realizações das demandas solicitadas são organizadas em agenda de atendimento as unidades, a equipe mínima de um eletricista e um ajudante, números dos atendimentos realizados.

Destaque:

- Atendimento entorno de 11 demandas mensais em manutenção corretivas, manutenção preventivas de quadros geral de disjuntores.
- Troca de lâmpadas com substituição para lâmpadas tipo led, aproximadamente 1.400 lâmpadas
- Substituição dos refletores em torno do Palácio Universitário.

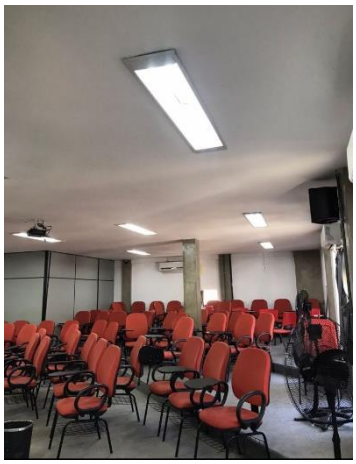

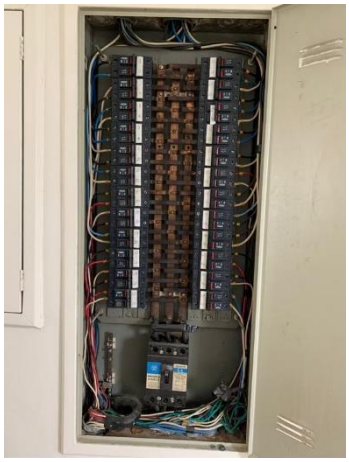

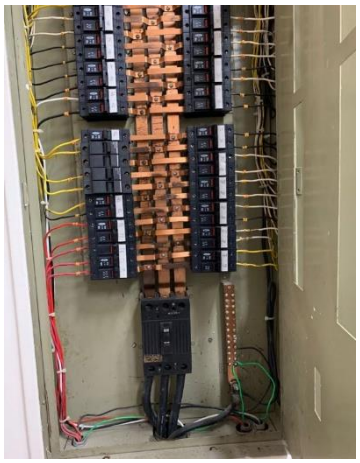

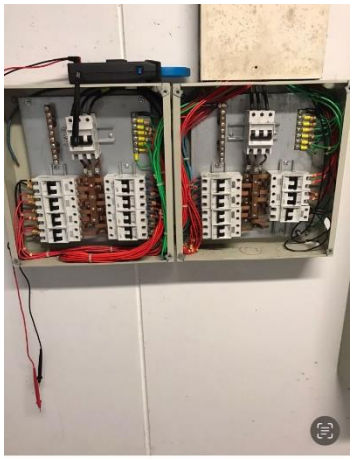

4) SERVIÇOS DE ENGENHARIA DE MANUTENÇÃO.

Reforma da copa FACC,

Substituição dos ares condicionados de janelas para ares tipo Split, sistema inverte (tecnologia que proporciona economia de energia até 40% e funcionamento mais silencioso).

Reforma do gabinete decano atingido pelos cupins, foram removidas todas as divisórias existentes no gabinete da decania, assim como o piso em chapa compensado do mezanino.

f) COORDENAÇÃO DE ATIVIDADES CULTURAIS DO CCJE

Criação da atual estrutura da Decania do CCJE, a coordenação de atividades culturais não herdou qualquer infraestrutura ou esboço de política cultural desenvolvido pelos gestores anteriores a 2019.

Alguns dos desafios considerados no primeiro semestre permanecem. Como já observado, também, no relatório anterior, havia um único núcleo de cultura do CCJE, a Biblioteca Eugénio Gudin. E ações dispersas em cada unidade, detectadas nas reuniões de visita do decano eleito a tais espaços acadêmicos. Hoje, a coordenação de atividades culturais do CCJE já é vista como polo de ação cultural do Centro. Esse conhecimento se dá como lugar de execução de atividade e articulação das atividades propostas pelas unidades.

Resumo da infra-estrutura:

a coordenação conta com dois servidores para executar os diversos fazeres da produção cultural e articular as ações nas unidades do Centro, conta, como também indicado anteriormente com o auxílio, em formato de apoio, de órgãos interessados na ampliação das ações culturais na universidade, como Fórum e Prefeitura da UFRJ. A falta de pessoal, se não é um problema agora, o será. Não é possível crescer sem contar com alguém para dividir as tarefas ou experimentar interlocuções. Essa ausência de servidor permanente, foi, em parte, sanada, neste semestre, com a presença de bolsistas, de recursos próprios do Centro, o que possibilitou à Coordenação instituir seleção por perfis e de caráter exógeno. Ou com a participação de servidores de fora do CCJE , de outros setores da ação cultural da UFRJ. A presença dos bolsistas minimizaram as dificuldades no cumprimento das tarefas, estabelecendo nova dinâmica de trocas e de interlocução. A câmara de cultura da Coordenação era para ter sido articulada com a participação de

coordenadores culturais do CA's. O Regimento está aprovad desde novembro de 2022, mas não houve novas fases, que precisarão ser feitas em 2024.

Há uma proposta de organização:

a) Plano de Consolidação da Coordenação;
b) Plano de Integração das Ações Culturais no âmbito do CCJE;
c) Plano de Articulação entre as Práticas Culturais do CCJE, as realizadas em outros Centros e as ações indicadas pelos órgãos diretivos da UFRJ;
d) Plano de Avaliação.
e) Plano Circunscrição de Público;
f) Plano de Divulgação.

No plano (A) de consolidação da coordenação, voltamos com os "Parangolés da Cultura na Universidade". Em junho, foi realizada uma edição do Parangolé da Cultura. Feita em formato virtual, esta edição teve como título "Uma cidade encantada: a importância das religiões de matriz africana para a cidade do Rio de Janeiro" e recebeu aproximadamente 80 inscrições de ouvintes. Participaram 3 pesquisadores que, por aproximadamente 1 hora, debateram sobre a diversidade de matrizes religiosas e culturais oriundas do continente africano que se manifestam na cultura brasileira. A gravação da atividade está disponível no canal do CCJE no YouTube.

No que tange, a composição de pessoal, a Coordenação conta com bolsas de desenvolvimento acadêmico, voltadas para a ação de atividades culturais e comunicação das atividades culturais junto, especialmente à Revista VERSUS.

O espaço de trabalho da coordenação e bolsistas existe, mas precisa ser “ocupado”.

No plano (B) de integração das ações culturais no âmbito do CCJE, com o objetivo de diagnosticar, reconhecer e divulgar as boas práticas das atividades acadêmicas, de ensino, de extensão, de pesquisa em graduação e pós-graduação, de planejamento, de comunicação e de ações culturais nas unidades vinculadas ao CCJE.

Uma ação de integração decorre da reedição da Revista VERSUS desde a comemoração dos 50 anos do CCJE; há um site da revista lançando e todos os números estão disponibilizados em pdf à leitura do público;

A efetivação do Coral do CCJE como uma ação esboçada no plano de ação, solicitada e planejada pela ação bolsista e aprovada na câmara de cultura, se encontra funcionando em ensaios e sua primeira apresentação se dará em dia vinculado a comemoração dos 50 anos.

Em 2022, em dezembro foi realizada a apresentação de final de ano do coral do CCJE. A apresentação aconteceu na Faculdade Nacional de Direito. Que se repetiu em março de 2023 no Salão Pedro Calmon, Praia Vermelha, na posse da Decania do CCJE (2022/2026).

Em março ocorre também a recepção dos bolsistas e início do planejamento das atividades do ano de 2023.

Em abril foi realizado o processo seletivo para a preencher a vaga de regente do núcleo Fundão do Coral do CCJE, o qual resultou na seleção do bolsista Harley Gaz, aluno da escola de música da UFRJ.

Em junho iniciaram-se as atividades do Núcleo Fundão do Coral do CCJE com a realização de uma aula aberta na Faculdade Nacional de Direito.

Em julho foi realizada uma apresentação do Coral do CCJE no Átrio do Palácio Universitário. Na ocasião, nosso coral recebeu como convidados os grupos corais Diversus e Quarta Aumentada e a apresentação foi assistida por aproximadamente 200 pessoas, entre as que estavam presencialmente no local do evento e as que assistiram sua a transmissão ao vivo pelo Youtube. A gravação da apresentação está disponível no canal da FACC no YouTube.

Em agosto o Coral do CCJE realizou sua segunda aula aberta na Faculdade Nacional de Direito e uma apresentação no Museu da República, participando do evento Encontro de Corais. Em outubro teve início o processo seletivo dos bolsistas de 2024.

No atual mandato da Decania, a Coordenação passa a ter dois novos coordenadores: Leandro Montenegro e Priscila Gonçalves. No mesmo período, foi realizado o processo seletivo de bolsistas que culminou na seleção dos estudantes Yasmin Linda e Bernardo Neves.

g) COORDENAÇÃO DE TECNOLOGIA DA INFORMAÇÃO E COMUNICAÇÃO

A coordenadoria de tecnologia da informação e comunicação é responsável pelas atividades relacionadas a suporte de TIC, gestão de sistemas e portais de comunicação e edição conteúdo multimídia.

Em janeiro de 2024, a coordenadoria de comunicação implantou um sistema de ticket para controlar e organizar as demandas do setor.

. Projetos Finalizados

. A implantação e reorganização do portal do CCJE, haja vista um problema que ocorreu no final do ano de 2022, o layout do portal precisou ser refeito.

. Criação do portal INOVA CCJE;

. Implantação de um novo sistema de atendimento através do canal atendimento.ccje.ufrj.br de forma a poder ofertar o uso desta ferramenta aos demais setores;

. Reorganização da Rede do Gabinete da Decania, que possibilitou colocar todos os computadores na rede cabeada;

. Descontinuidade do sistema de controle de documentos, já que o mesmo foi implantando dentro do SEI.

. Reorganização da Rede do IRID, com o apoio da TIC, foi implantado um novo equipamento adquirido pela unidade na borda de sua rede e configurado pela equipe desta coordenação.

. Operamos na limpeza do TCB localizado no CCJE, em parceria com a TIC para poder substituir cabeamento desgastado ou tensionado por cabeamento novo e identificar as portas utilizadas pelo TCB (Equipamento da borda da rede do Palácio Universitário).

. Demandas

As demandas registradas entre Novembro de 2022 e Dezembro de 2022 não puderam ser recuperadas haja vista a mudança do sistema de controle de demandas.

Categoria	Quantitativo
Suporte de Informática (Estações de Trabalho, Impressoras e etc...)	130
Correio Eletrônico (Criação de Contas, Gestão de Espaços e Listas e etc..)	64
Comunicação Preventiva	14

(Alertas de Segurança, Orientações e etc…)	
Gestão de Portais (Publicação e manutenção dos portais do CCJE)	242
Conteúdo Multimídia	29
Total	**479**

Tabela 01 - Demandas de 20 de janeiro de 2023 a 31/10/2023

. Projetos Futuros

- Implantação de um sistema de monitoramento da saúde das estações de trabalho;
- Construir uma área de monitoramento dos serviços de TIC em nosso site;
- Concluir o descarte dos materiais inservíveis;
- Desenhar a planta da rede estruturada das salas Administrativa e de Atividades Culturais possibilitando um estudo para a implantação do cabeamento estruturado no local;
- Disponibilizar o sistema de atendimento do CCJE para os demais setores que quiserem utilizar.
- Implantar um sistema de autenticação único para as estações de trabalho da Decania, eliminando a necessidade de se criar diversos usuários em várias máquinas.

. Análise do Contexto do Setor

Embora a maior parte das demandas se resolva rápido, algumas demandas que surgem requerem um grande esforço de tempo, pesquisa e implantação elevando o tempo de atendimento nestes momentos;

Um servidor ligado a esta coordenação atendida as demandas de informática da unidade IRID, porém o mesmo se aposentou e as demandas acabaram ficando sob a nossa responsabilidade;

Equipe

Cargo	Quantitativo	
Analista de Tecnologia	1	
Técnico de Tecnologia	1	Próximo de aposentar ao longo de 2024

Bolsista	1	Em fim de contrato

Tabela 02 – Situação em Novembro de 2023

PALAVRA FINAL DO DECANO

Dessa forma, conclui-se que a maioria das metas previstas para este segundo mandato foram executadas neste primeiro ano de gestão ou estão a ser implementadas, o que nos orgulha e firma o compromisso de toda a equipe da Decania nesta gestão com a eficiência desejada e a função social necessária em prol da UFRJ e da nossa sociedade.

CCJE, 11 de dezembro de 2023.